

Área técnica da CVM comunica sobre unificação de cadastros entre administradores de FII, FIDC e de Carteiras

### ***Implementação acontecerá a partir de 1º/10/2025***

A Superintendência de Securitização e Agronegócio (SSE) da Comissão de Valores Mobiliários (CVM) publica hoje, 16/9/2025, o **Ofício Circular CVM/SSE 7/2025**.

O documento tem como objetivo comunicar sobre a **unificação dos sistemas de cadastros** de administradores de **Fundos de Investimento Imobiliário (FII) e Fundos de Investimento em Direitos Creditórios (FIDC)** com o cadastro de administradores de **Carteiras**.

Atualmente, os cadastros de administradores de FII e FIDC são realizadas de forma manual pela SSE, enquanto o cadastro de administrador de carteiras é feito pela Superintendência de Supervisão de Investidores Institucionais (SIN), através da Gerência de Acompanhamento de Investidores Institucionais (GAIN).

### **Unificação a partir de 1º/10/2025**

A SSE e a Divisão de Supervisão de Securitização (DSEC) informam que, a partir de 1º/10/2025, será implementada a unificação do cadastro da categoria "administrador fiduciário" para todos os administradores profissionais de carteiras de valores mobiliários registrados na CVM. Com a integração, não haverá mais a alimentação manual, eliminando eventuais divergências entre as bases.

A partir de 1º/10/2025, todas as instituições cadastradas como administradoras fiduciárias estarão registradas de forma única. Não haverá cadastros separados para a administração de FIDC ou FII, com a ressalva de que os administradores de FIDC, FII e FIAGRO devem estar habilitados como instituição financeira, de acordo com as normas que regem a constituição dessas categorias de fundos.

A área técnica ainda ressalta que, com a unificação, o diretor responsável pela administração de carteiras de valores mobiliários, implementação e cumprimento de regras, políticas, procedimentos e controles internos, gestão de risco e distribuição de cotas de fundos de investimento permanecerão os mesmos para todas as categorias de fundos administrados pela instituição.

### **Dúvidas**

Em caso de dúvidas, contactar a DSEC pelo e-mail: [dsec@cvm.gov.br](mailto:dsec@cvm.gov.br).

### **Mais informações**

Acesse o [Ofício Circular CVM/SSE 7/2025](#).

---

Pesquisa sobre perfil do investidor brasileiro aponta formação de reservas para aposentadoria como principal objetivo de investimento

### ***Dado integra relatório final de estudo, que ouviu mais de 1.300 investidores***

Comissão de Valores Mobiliários (CVM), por meio da Gerência de Educação e Inclusão Financeira (GEIF) da Superintendência de Orientação aos Investidores e Finanças Sustentáveis (SOI), publica hoje, 16/9/2025, o relatório da pesquisa Perfil e Comportamento dos Investidores 2024. O objetivo foi traçar um panorama completo e aprofundar a compreensão de quem são os investidores brasileiros no período.

## Objetivo principal: aposentadoria

Entre os destaques, o estudo mostrou que o principal objetivo em comum dos investidores brasileiros é a formação de reservas para a aposentadoria. Este planejamento financeiro é apontado como prioridade para os perfis moderado e conservador e ainda aparece como a segunda opção para o perfil arrojado.

- **Arrojado:** 76% criar renda passiva (74% formar reservas para aposentadoria)
- **Moderado:** 68% formar reservas para aposentadoria
- **Conservador:** 63% formar reservas para aposentadoria

**"Conhecer o perfil e, principalmente, o comportamento do investidor brasileiro é determinante para entender melhor o mercado de capitais. Esses dados são importantes para traçar estratégias mais assertivas e promover campanhas de educação financeira, visando um ambiente mais acessível e inclusivo."** - Paulo Portinho, Gerente de Educação e Inclusão Financeira (GEIF) da CVM.

## Percepção do Mercado de Capitais pelos entrevistados

A pesquisa também mostrou que 86% dos participantes afirmaram estar preparados para lidar com imprevistos financeiros e identificou um aumento na busca por rentabilidade (45%), diversificação da carteira (42%) e interesse por educação financeira (42%).

O mercado de capitais, de maneira geral, é avaliado predominantemente de modo positivo. Cerca de 86% dos participantes declararam que pretendem continuar investindo, motivados, em grande parte, pela percepção de que o mercado oferece produtos compatíveis com seu perfil de investidor e por se sentirem satisfeitos com os serviços disponibilizados.

**A atuação da CVM no mercado de capitais também foi apontada como predominantemente positiva: 55% dos investidores avaliaram como excelente ou boa a performance da Autarquia. Veja outros números:**

- 45% veem a CVM como fonte confiável de informações (concordam totalmente)
- 70% conhecem bem o papel da CVM (concordam totalmente ou parcialmente)
- 65% acreditam que as normas contribuírem para a eficiência e o desenvolvimento do mercado de capitais (concordam totalmente ou parcialmente)

## Perfil e tendências

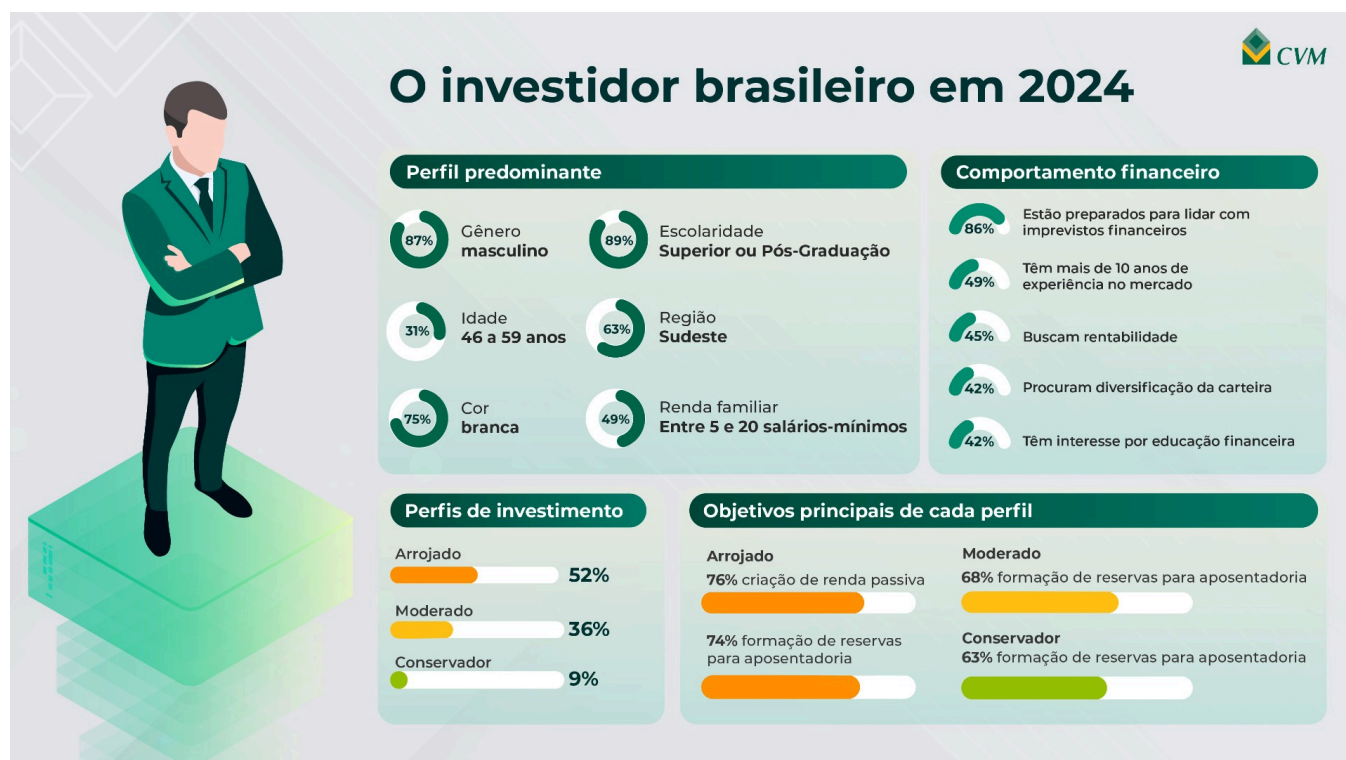

Infográfico mostra o perfil do investidor brasileiro em 2024

Ao analisar o perfil e as tendências comportamentais dos entrevistados, mais de 50% se identificam com o perfil arrojado (52%), ou seja, com mais tendência a correr riscos. Outros 36% se enquadram no perfil moderado, e 9% como conservador.

O perfil do investidor brasileiro permanece com predominância masculina (87%), da região Sudeste (63%), na faixa etária de 46 a 59 anos. Pela primeira vez foi traçado o perfil racial dos respondentes, revelando predominância de pessoas que se autodeclararam brancas (75%), seguido das pardas (18%), os que preferiram não responder (2,4%) e pretas (2,3%).

Outro ponto identificado é a presença maior de público com Ensino Superior ou Pós-graduação completo. Cabe destacar que a maior parcela dos respondentes possui renda familiar declarada superior a R\$ 5.000,00.

Ainda segundo o estudo, os investidores possuem conhecimentos de conceitos básicos, como a relação entre inflação e rentabilidade, tendo espaço para ampliar as noções de temas mais específicos, como impacto de juros sobre o preço de títulos de renda fixa.

### Saiba mais sobre a pesquisa

Foram coletadas 1.371 respostas válidas, entre 15/1/2025 e 15/2/2025. O objetivo era compreender o perfil, comportamento, motivações e desafios enfrentados por investidores e potenciais investidores no mercado de capitais.

As análises levaram em conta quatro aspectos fundamentais: resiliência financeira, letramento financeiro, confiança no mercado de capitais e perfil e tendências comportamentais.

Além do perfil do investidor, a pesquisa também buscou identificar as possíveis oportunidades de promoção de ações de inclusão financeira, a fim de fortalecer a relação entre investidores e o mercado de capitais brasileiro.

## **CVM e a importância da Educação Financeira**

A CVM tem uma página dedicada aos investidores: o Portal do Investidor. Além de informações sobre a Política de Educação Financeira da Autarquia, também constam publicações educacionais, guias, cartilhas, dentre outros, com o objetivo de formar um investidor capaz de tomar decisões financeiras conscientes.

### **Mais informações**

Acesse o [relatório da pesquisa Perfil e Comportamento dos Investidores 2024](#).

**Fonte:** CVM, em 16.09.2025